

FECHA

10/03/2025
17/03/2025

\$500

NOTICIAS DEL SUR

- LA VERDAD ESTA EN LA CALLE -

MULTITUDINARIA DESPEDIDA A JOVEN ATLETA DE PITRUFQUÉN



ESTUDIANTES INGRESAN A CLASES Y AUTORIDADES FISCALIZAN AL TRANSPORTE ESCOLAR



Inician mediciones topográficas para pavimentación de calles de Radal

Pág. 5



Cierre de Restaurante "Crismalú" tras 39 años de funcionamiento

Pág. 11

www.noticiasdelsur.cl

Noticias del Sur

noticias_del_sur

noticiasdel_sur

noticias_del_sur

Noticias del sur

DIRECCIÓN:

Av. 12 de Febrero #953,
oficina 1, Pitrufquén.

CONTACTO ÁREA COMERCIAL:

+56 9 7228 1871

CONTACTO PRENSA:

+56 9 8822 8355

WHATSAPP:

+56 9 8822 8355

CORREO ELECTRÓNICO:

prensa@noticiasdelsur.cl

REPRESENTANTE LEGAL:

Brígida Cárcamo A.

REPORTERO:

Goretty Castillo

Cristian Vega

DISEÑO GRÁFICO:

Tomás Montano

“VOLVAMOS A CLASES ¡Que Nadie Falte!”

Llegó marzo y con ello las actividades en las 1.050 comunidades educativas, que volvieron a abrir sus puertas a más de 220 mil de estudiantes en toda La Araucanía. Para ello reactivamos nuestro llamado de la campaña nacional “Volvamos a Clases ¡Que Nadie Falte!”, con el objeto de generar conciencia entre familias, comunidades educativas y ciudadanía en general sobre la importancia que tiene la asistencia a jardines, escuelas y liceos, y la revinculación de las y los estudiantes.

El Presidente Gabriel Boric nos mandató, durante el periodo estival, a desplegar y concentrarnos en la preparación para este retorno a clases, lo que se tradujo en un recorrido y monitoreo por la distintas comunas para conocer el avance de los 18 proyectos de conservación de infraestructura de escuelas y liceos, en cuyas obras en suma se invierten \$7 mil 356 millones, para mejorar la calidad de vida escolar de más de 6 mil estudiantes. Ello, sumado a la adopción de diversas medidas, permitirán garantizar el derecho a la educación de niños, niñas y adolescentes, así como el resguardo de sus trayectorias educativas en todo nuestro territorio.

Superada la primera fase de reactivación educativa, que supuso resolver problemas críticos de ausentismo, pérdida de aprendizajes y desvinculación escolar, este año focalizaremos los esfuerzos en la experiencia formativa de las y los estudiantes, para seguir fortaleciendo sus aprendizajes, particularmente, en Lenguaje y Matemática, asignaturas clave para la comprensión de otros contenidos.

Así, cada una de las instituciones que componen el sistema de aseguramiento de la calidad de la educación se han abocado a lo propio. JUNAEB, por ejemplo, se encuentra trabajado arduamente, desde febrero pasado en hacer llegar más 149 mil set de útiles escolares destinados a los niños y niñas de todas las comunidades educativas de La Araucanía, al mismo tiempo que, como MINEDUC, nos encontramos en proceso de distribución de más 681 mil textos de estudios a escolares de 1ero básico a 4to medio.

Todos estos esfuerzos con miras a fortalecer la matrícula, las condiciones de seguridad y protección para las comunidades educativas en su conjunto. Porque en las aulas de los jardines, escuelas y liceos de La Araucanía ningún niño, niña y adolescente puede faltar.



NUMEROS DE EMERGENCIA

**Carabineros de Pitrufquén:**

+56 9 8428 9208

Carabineros de Gorbea:

452466251

Carabineros de Freire:

452466256

PDI

PDI Pitrufquén:

45265 966 3

**Ambulancia:**

131

**Bomberos:**

134



Estudiantes ingresan a clases y autoridades fiscalizan al transporte escolar en Pitrufquén

Estudiantes de enseñanza preescolar, básica y media ingresaron a clases este miércoles 5 de marzo, cumpliendo con el calendario establecido por el Ministerio de Educación y coordinado por el Departamento de Educación Municipal (DAEM) de Pitrufquén.

A primera hora, la Alcaldesa Jacqueline Romero Inzunza junto al director del DAEM, Adrián Muñoz Fonseca, llegó hasta el sector rural de Los Galpones para dar un saludo y compartir este inicio de clases con los estudiantes, docentes y directivos de la Escuela Rural de Los Galpones.

«Nos encontramos hoy día dando el vamos al año escolar año 2025. Llegamos a dar un saludo mío y de los concejales y concejales, y decir que quisimos iniciar en el sector rural porque son colegios de mucho sacrificio para los profesores, para los niños y para los apoderados. El hecho de llegar aquí desde sectores alejados y más encima colocar el alma y el corazón para cuidar este espacio es de felicitar a todos. Esperamos seguir apoyándolos con calidad en la educación lo cual logremos con la participación de todos», indicó la alcaldesa Jacqueline Romero.

A nivel municipal se estima que unos dos mil alumnos y alumnas ingresaron en los establecimientos municipales existentes en la comuna.



FISCALIZACIÓN

En tanto esto ocurría, en el frontis de la Escuela Unión Latinoamericana, sector urbano de Pitrufquén, fiscalizadores del Ministerio de Transporte, la Subsecretaría de Seguridad Pública, Carabineros y Seguridad Municipal, en coordinación con el Departamento de Educación Municipal de Pitrufquén y el gremio del transporte escolar local, realizaron un operativo de fiscalización preventiva a los microbuses utilizados para el transporte de estudiantes de la comuna.

A la actividad asistió el Coordinador Regional de Seguridad Pública del Ministerio del Interior, Alfonso Sagredo, quien destacó «la necesidad que todos los conductores puedan cumplir con todo lo que exige el Ministerio de Transporte para poder trasladar de manera segura a los estudiantes».

En tanto, Francisco Sánchez, Capitán de la Quinta Comisaría de Pitrufquén, afirmó que «es necesario que los conductores del transporte escolar sepan que no deben usar celular a la hora de conducir, contar con un asistente si transporta a más de cinco niños y/o niñas; tener en buen estado los cinturones de seguridad y balizas y otras medidas relevantes para poder cumplir con un servicio seguro y cómodo para los usuarios».

Liceo Bicentenario Politécnico Pitrufquén

Obtén aquí Un Título Técnico de Nivel Medio

Atención de Enfermería (Dual)

Mecánica Automotriz (Dual)

Electrónica (Dual)

Contabilidad (Dual)

2024

www.politecnicopitrufquen.cl

Balmaceda N°980 ☎ 45-2 399 507 Pitrufquén

Dirección Local Anexo-Internado: Camino o Villarrica N°1995 Pitrufquén Fono 45 2 391 541

LBPP_ Liceo Bicentenario Politécnico Pitrufquén

CESFAM de Pitrufrquén suministra más de 300 dosis de vacunas contra la influenza en primeros días de campaña de invierno 2025

Entre la población objetivo de esta campaña de inmunización se encuentra el personal de salud, personas de 60 y más años, personas con patologías crónicas –entre los 11 y 59 años- portadores de algunas condiciones de riesgo, entre otras.

El CESFAM de Pitrufrquén ha tenido un inicio positivo en estos primeros días de Campaña de Invierno 2025 con la vacunación contra La Influenza, suministrando hasta el momento más de 300 dosis de inmunización contra la enfermedad.

El horario de atención es de lunes a jueves de 08:30 a 16:15 horas y el viernes de 08:30 a 15:15 horas, en horario continuado, en vacunatorio del establecimiento de salud.

El público objetivo de esta campaña de vacunación es el Personal de salud (públicos, privados e independientes), Personas de 60 y más años, Personas con patologías crónicas -entre los 11 y 59 años- portadores de algunas condiciones de riesgo, Gestantes en cualquier etapa del embarazo, Niños y niñas desde los 6 meses hasta 5° año básico (independiente de la edad), Estrategia capullo para familias de lactantes prematuros de 37 semanas de gestación, Estrategia capullo para familiares de lactantes inmunosuprimidos (menores de 6 meses de edad), Docentes y asistentes de la educación preescolar y escolar hasta 8° año de enseñanza básica, Cuidadores (as) de adultos mayores y funcionarios de los establecimientos de Larga Estadía para Adultos Mayores (ELEAM) y Trabajadores (as) de avícolas, ganaderas y criaderos de cerdo.

Vacuna COVID

Además este miércoles se comenzó la vacunación contra el SARS-COV-2, suministrando más de 40 vacunas.

En este caso el público objetivo es Personal de salud públicos y privados, Personas de 60 y más años, Gestantes en cualquier etapa del embarazo, Personas con patologías crónicas desde los 6 meses, Personas inmunocomprometidas desde los 6 meses y Cuidadores (as) de adultos mayores y funcionarios de los Establecimientos de Larga Estadía para Adultos Mayores (ELEAM).

Otra vacuna que está disponible es contra el Virus Respiratorio Sincicial (VRS), destinada a los Recién nacidos, Lactantes nacidos a partir del 1 de octubre del 2024 y Lactantes de riesgo.

Recomendaciones Luego de Vacunarse

Cabe señalar que una vez vacunado se recomienda beber bastante agua y en caso de inflamación y/o dolor en la zona de punción se deben poner paños con agua en el lugar.



Municipio de Freire ingresó dos proyectos de infraestructura urbana al Gobierno Regional

El alcalde de Freire José Colihuil, junto a profesionales de la secretaría de planificación de la comuna, se trasladó hasta las oficinas del Gobierno Regional para ingresar dos proyectos de interés local factibles de ser financiados a través de los fondos de iniciativa local, Fril.

Esta línea de financiamiento tiene como objetivo apoyar proyectos de infraestructura comunal, que mejoren la calidad de vida de la población más pobre de la comuna y que dicha iniciativa tenga presente el componente de participación ciudadana y género. En este contexto, el edil encargó al Secpla de la municipalidad, diseñar dos iniciativas destinadas a construir una techumbre para la cancha sintética de la localidad de Radal, y en segundo término, realizar obras de mejoramiento en la plaza José Donat de Freire.

“Esperamos que estos proyectos sean analizados y aprobados prontamente por el Gobierno Regional. Tenemos una importante cartera de iniciativas que son urgentes, que han sido demandadas por la comunidad y que gracias al trabajo que está desarrollando el equipo Secpla, estamos en condiciones de presentar a diferentes fuentes de financiamiento. Creemos que la respuesta será positiva y tenemos fe en que prontamente podremos entregar buenas noticias a nuestros vecinos y vecinas”, finalizó el alcalde.



Inician mediciones topográficas para pavimentación de calles de Radal

Con una visita realizada a la localidad de Radal por parte del Alcalde de Freire, José Colihuil, junto a equipos técnicos de Secpla y de la oficina de Obras del municipio, se dio inicio a los trabajos de medición y evaluación de diversas arterias en la localidad de Radal, con el objetivo de generar un proyecto destinado a pavimentar algunas de las calles de acuerdo a las necesidades dadas a conocer por los habitantes del sector.

Patricio Mora, Secpla de la municipalidad, explicó que “con estas tareas podemos iniciar el diseño del proyecto que incluye las principales calles de Radal. Tenemos un cronograma de trabajo que implica el ingreso de la iniciativa a más tardar el último día hábil de junio en el Serviu, para posteriormente esperar la aprobación antes de finalizar el mes de septiembre, lo que esperamos nos permita iniciar las obras en el año 2026”.

Por su parte, el edil agregó que “este tipo de proyectos se han realizado en otros territorios de la región con financiamiento del Serviu, y esperamos que con el levantamiento que comienza hoy y el posterior diseño, podamos tener los recursos que nos permitan dar solución a una de las principales demandas de los vecinos y vecinas de Radal. Mientras tanto estaremos realizando trabajos de mejoramiento parcial a la espera de concretar este proyecto. Serán tres proyectos de aproximadamente mil 500 millones de pesos, y que esperamos tengan una positiva respuesta para iniciar prontamente esta iniciativa”.



Municipalidad de Gorbea Informa: Se Inicia Plan de Manejo Forestal en el Parque Ecológico la Aguada

La Municipalidad de Gorbea comunica que a partir de marzo comenzará a desarrollarse el Plan de Manejo Forestal en el Parque Ecológico La Aguada. Estos se llevarán a cabo durante un período de 5 meses, período durante el cual el parque permanecerá cerrado.

El Programa de Medio Ambiente de la DAOMA, ha adjudicado fondos del Proyecto +Bosques, iniciativa ejecutada en Chile por CONAF con el apoyo de FAO, para la restauración del Parque Ecológico La Aguada en Quitratúe.

¿En qué consiste este proyecto?

Se realizará la eliminación progresiva de especies exóticas como pino, eucalipto y aramo, permitiendo la recuperación del bosque nativo mediante la plantación de 1875 plantas. Además, se hará un seguimiento para asegurar el éxito de la reforestación y restauración ecológica.

Inicio de trabajos

Las labores en terreno comenzarán en marzo de este año y se desarrollarán durante un período de 5 meses, de acuerdo con el plan de manejo establecido.

Importante: Durante este período, el parque permanecerá cerrado. Agradecemos su comprensión y colaboración.

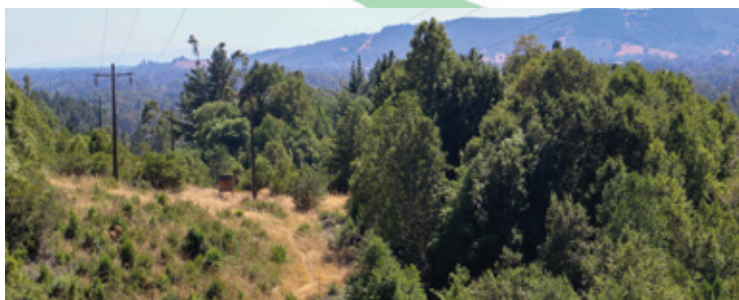

¿Por qué es importante?

El Proyecto +Bosques es una de las iniciativas de gestión forestal más grandes del mundo para la recuperación del bosque nativo, bajo el enfoque REDD+. Su objetivo es reducir las emisiones causadas por la deforestación y la degradación de los bosques. Este proyecto nos permitirá avanzar en la restauración del Parque Ecológico La Aguada, Quitratúe.

Con esta iniciativa, reafirmamos nuestro compromiso con la conservación del medioambiente, la biodiversidad y la lucha contra el cambio climático.

¡Cuidemos juntos nuestro entorno para un futuro más verde y sostenible!

Y el sueño se cumplió... agrupación folklórica Quitral inauguró su nueva sede social y cultural en Pitrufrquén

La historia dirá que debieron pasar muchos años para que el Agrupación Folklórica Quitral de Pitrufrquén, semillero de folcloristas y cuequeros en este rincón del país, tuviera una sede cultural y social propia donde poder impartir su arte y desarrollar sus actividades.

Fue este viernes que la magia se hizo presente y se realizó el corte de cinta de esta sede cuya inversión superó los 200 millones de pesos financiados por el Ministerio de Vivienda y Urbanismo.

La inauguración fue una fiesta con la presencia de la alcaldesa Jacqueline Romero y la SEREMI de Gobierno, Verónica López- Videla, además del diputado Henry Leal y los concejales Víctor Sandoval, Valeria Brun, Pedro Lizama, Osvaldo Villarroel y Luis Maricán, además de los integrantes del conjunto y del Ballet Folklórico de Pitrufrquén.



Con el tradicional pie de cueca comenzó esta inauguración que tuvo como principal figura al presidente y uno de los fundadores de la Agrupación, Cipriano Saldía, el popular "Tío Pipo", quien en su alocución mencionó: "Agradezco al Gobierno, al Gobierno Regional, el Minvu y el municipio y quiero decir acá tenemos participación de toda la gente de Pitrufrquén y es nuestro compromiso cuidar y embellecer esta sede a fin de enaltecer y dignificar a este barrio Ultra Estación que a veces poco nos miran".



Por último, la alcaldesa Jacqueline Romero valoró esta entrega como el final feliz de un esfuerzo de muchos actores y voluntades políticas. "Esto fue fruto de gestiones que se realizaron a todo nivel. Hoy por fin Quitral tiene su sede propia y como ex quitralina me siento feliz que se haya logrado este hermoso espacio comunitario con una infraestructura maravillosa. Como municipio seguiremos apoyando a las distintas organizaciones en sus proyectos", concluyó.

Multitudinaria despedida a Sofía Navarrete Contreras, joven atleta de Pitrufrquén

Este viernes 7 de marzo, la comunidad de Pitrufrquén se reunió en una emotiva y multitudinaria despedida para rendir homenaje a Sofía Navarrete Contreras, la joven atleta que falleció el pasado miércoles tras una dura batalla contra el virus Hanta. Vecinos, estudiantes, compañeros, amigos y familiares se congregaron para darle el último adiós a quien fuera un orgullo para la comuna, destacándose en la marcha atlética a nivel nacional e internacional.

Un adiós lleno de reconocimiento y cariño

La despedida comenzó con una misa en la Parroquia San Juan Evangelista, donde familiares y cercanos expresaron su profundo dolor, pero también el orgullo por la vida y trayectoria de Sofía. Posteriormente, su cortejo fúnebre recorrió distintas calles de la comuna, pasando por su hogar y por el Liceo Bicentenario de Ciencias y Humanidades, donde se graduó el año pasado.

En el establecimiento, sus excompañeros y profesores la esperaron para rendirle un homenaje. Durante la ceremonia, se anunció que el gimnasio del liceo llevará su nombre, en honor a su destacada carrera deportiva, que trajo numerosas medallas y trofeos a Pitrufrquén.



Una promesa del deporte que partió demasiado pronto

Sofía Navarrete Contreras, de 18 años, soñaba con ser masoterapeuta y continuar su carrera en la marcha atlética, disciplina en la que representó a Chile en campeonatos en Brasil, Perú, Paraguay y Argentina. Su talento y dedicación la convirtieron en una promesa del deporte, dejando en alto el nombre de su comuna y su país.

Pero más allá de sus logros deportivos, Sofía fue una joven reconocida en vida por su espíritu resiliente y sus ganas inquebrantables de seguir adelante. Siempre trabajó para alcanzar sus objetivos y no se rendía ante las dificultades. Junto a su madre, con quien tenía un lazo muy fuerte, trabajaban en lo que fuera necesario para salir adelante, siempre apoyándose mutuamente.

Era una joven alegre y con grandes sueños por cumplir. Su calidez y generosidad hicieron que muchas personas la recordaran no solo como una talentosa atleta, sino también como alguien que dejó huella en la comunidad por su bondad y compromiso.



Lamentablemente, en los últimos días de febrero, comenzó a presentar síntomas del virus hanta. Fue atendida en el hospital de Pitrufquén donde se le realizó un test rápido el cual salió positivo, siendo derivada al Hospital Regional de Temuco, donde permaneció en la UCI hasta su fallecimiento el miércoles, producto de una falla multiorgánica. Su familia y amigos habían iniciado una campaña para recolectar sangre, pero pese a los esfuerzos médicos, su estado se agravó irreversiblemente.

Investigación en curso sobre el contagio

Desde la Seremi de Salud de La Araucanía informaron que se están realizando las investigaciones para determinar el posible lugar y circunstancias en las que Sofía se contagió con el virus hanta. Este tipo de contagios, que se producen principalmente por contacto con excrementos de roedores silvestres en zonas rurales, son objeto de un monitoreo riguroso por parte de las autoridades sanitarias para evitar nuevos casos.

El legado de Sofía

La repentina partida de Sofía deja un profundo pesar en la comuna de Pitrufquén y en el mundo del atletismo, pero también un legado de esfuerzo, perseverancia y pasión por el deporte. Su historia será recordada por sus logros y por el impacto que tuvo en quienes la conocieron y compartieron su camino.

Pitrufquén despidió a una de sus hijas más queridas, con el compromiso de mantener vivo su recuerdo y honrar su memoria en cada paso que den las nuevas generaciones de atletas.

Acompáñate todo el día con

universal
La fuerza de escucharnos

Jorge Luis "El Potrillo"	EL DESPERTAR UNIVERSAL LUN A VIE 7:00 A 9:00 HRS
Carlos Dartuwig	LA MAÑANA UNIVERSAL LUN A SAB 9:00 A 13:00 HRS
Julio Castro	JULITO AL VELADOR LUN A VIE 15:30 A 17:00 HRS
Chiko EDY	LA TARDE UNIVERSAL LUN A VIE 17:00 A 20:00 HRS
Veritho Moya	SEDUCCIÓN RANCHERA LUN A VIE 20:00 A 23:00 HRS

CONTACTANOS AL +56452391434

91 familias del comité "Nuevo Renacer" de Pitrufrquén recibieron las escrituras de su casa propia

Alegría, orgullo y lágrimas... Todos los sentimientos se dieron cita en el Centro Cultural de Pitrufrquén con la entrega de las escrituras a los vecinos y vecinas del comité "Nuevo Renacer", que acreditan que son propietarios de su casa propia.

La actividad contó con la presencia de autoridades encabezadas por la alcaldesa Jacqueline Romero; el Jefe de Gabinete de SERVIU Regional, Ramón Candia; los diputados Stephen Schubert, Miguel Becker y Henry Leal, además de los concejales Pedro Lizama, Luis Maricán, Valeria Brun y Osvaldo Villarroel y la presidenta del comité favorecido, Maricel Ibarra, además de todos los beneficiarios.

El proyecto habitacional, que consideró la construcción de 92 viviendas, beneficia a familias que están en el 40% más vulnerables del Registro Social de Hogares, y que no contaban con una solución habitacional. Así también fueron favorecidos personas con movilidad reducida y discapacidad parcial.

Para el SERVIU Regional, la solución de este comité se desarrolla en tiempo récord, ya que el comité recién se conformó el año 2020 con el apoyo de la Municipalidad de Pitrufrquén y el patrocinio de la entidad Proyexta Asesoría Habitacional Spa.



Al año, y gracias al compromiso municipal y de la alcaldesa Romero, el comité logra un terreno con el cual postula el año 2021, siendo seleccionado para el subsidio el año 2022. Actualmente, la obra está ejecutada en un 100% y recepcionada conforme por todos los organismos correspondientes, siendo entregada a sus beneficiarios el pasado mes de junio de 2024.

La alcaldesa Jacqueline Romero indicó: "estoy muy contenta por este comité que en corto tiempo logra su casa propia. Esto habla muy bien del nivel de organización del comité y de sus dirigentes quienes golpearon muchas puertas. Por nuestra parte estamos contentos de haber contribuido con un granito de arena", señaló.

"Es un trabajo que se inició el año 2020 y que se desarrolló en cuatro años. La verdad que es un tiempo récord más cuando había soluciones variadas que incluso consideraba a personas con movilidad reducida, lo que habla que como Ministerio estamos por avanzar rápido en soluciones habitacionales para todas las familias", indicó Ramón Candia, en representación de SERVIU Regional.

Por último, Maricel Ibarra, presidenta del comité expresó sentirse feliz por el logro: "Estoy feliz por este logro como dirigente porque golpeamos muchas puertas y estuvimos siempre unidos en por este proyecto de casa propia que hoy se hace una realidad. Ahora debemos juntos convivir como vecinos".



Cierre de Restaurante Crismalú en Pitrufrquén tras 39 años para dar paso a un nuevo mini mercado

Luego de 39 años de historia, el conocido restaurante Crismalú de Pitrufrquén cerró definitivamente sus puertas. Su dueño, Ricardo Jiménez, anunció con alegría y nostalgia que el icónico local dará paso a un nuevo mini mercado, que se integrará con la botillería y el mini mercado Ice ya existentes en el lugar.

Ricardo Jiménez recuerda con emoción los inicios de Crismalú. Desde joven sintió interés por el comercio y comenzó vendiendo frutas frente al servicentro “Esso”, que se llamaba en aquellos años. Con esfuerzo y el apoyo de su madre, logró adquirir un local comercial en calle Bilbao, frente a la Plaza de Los Héroes, donde nació el restaurante Crismalú.

Durante años, el lugar fue punto de encuentro para clientes fieles, amigos y comerciantes de la zona.

El restaurante no solo fue su fuente de trabajo, sino también su escuela de vida. Ricardo destaca que estos 39 años le permitieron aprender y conocer lo que es realmente el negocio, ya que nunca se sintió cómodo trabajando de manera patronada. Esta independencia le dio la energía y el ánimo para abrir Crismalú, un lugar donde pasó la mayor parte de su vida, vio crecer a sus hijos y compartió innumerables anécdotas, fiestas y encuentros con amigos.



Uno de sus recuerdos más entrañables es cómo su restaurante se convirtió en un espacio de reunión para los amantes del fútbol. Instaló televisores y fue mejorando la señal con nuevas antenas, permitiendo que tanto los clientes como los transeúntes pudieran disfrutar de los partidos a través de los ventanales del local. “Abríamos las ventanas para que la gente pudiera ver los partidos desde afuera porque todo el espacio se llenaba. Fueron muy bonitos tiempos”, señala.

El nombre «Crismalú» proviene de Argentina, recomendado por amigos del país vecino. Hoy, Ricardo cierra este capítulo con gratitud hacia todos quienes fueron parte de esta historia y da paso a un nuevo desafío: un mini mercado que administrará junto a su hija. Este nuevo espacio ofrecerá abarrotes, panadería, productos congelados, carnes, artículos de aseo y continuará con la frutería y botillería ya establecidas.

El nuevo negocio abrirá todos los días con un horario extendido, brindando un espacio accesible y conveniente para la comunidad de Pitrufrquén. Para Ricardo, es motivo de alegría poder iniciar esta nueva etapa junto a su hija, con quien compartirá su experiencia y seguirá adelante en el mundo del comercio.

Hasta fin de marzo es la consulta pública a productores de papas de La Araucanía sobre actualización de requisitos para semilleros

El Servicio Agrícola y Ganadero de La Araucanía se reunió con diferentes actores del rubro papero para invitarlos a conocer y participar de la consulta pública vigente sobre la actualización de la "Resolución que establece los requisitos y obligaciones para la producción y comercialización de semilla corriente de papa".

La directora del SAG Araucanía, Ruth Arévalo en conjunto con el seremi de Agricultura, Héctor Cumilaf y la directora de INIA Carillanca, Claudia Osorio, se reunieron con productores y productoras para informar los cambios a la normativa que se proponen institucionalmente e incentivar su participación de la consulta pública, aportando con sus experiencias, observaciones que contribuyan a fomentar el establecimiento de semilleros corrientes de papa.

"El rubro de la papa es una importante actividad productiva en nuestra región, por ello el SAG a través de una consulta pública está realizando una actualización sobre los requisitos para los semilleros corrientes de papa. Queremos tener una normativa a la altura de los tiempos, por ello necesitamos la opinión y las inquietudes de todas las agricultoras y los agricultores, que están dedicados a la producción de semillas de papa, en La Araucanía", explicó el seremi de Agricultura, Héctor Cumilaf.

El llamado es a informarse y participar de la consulta, fortaleciendo la mantención del Área libre de Plagas Cuarentenarias de la papa y aprovechar el beneficio entregado por ley de ser parte de la zona semillera de papa del país, aumentando así las potencialidades de este rubro que para muchas familias campesinas de la región constituye su único ingreso económico familiar.



Favorecer el manejo

La consulta que se encuentra disponible en la página web del SAG y finaliza el 31 de marzo de 2025, propone introducir medidas que favorezcan el manejo fitosanitario y la trazabilidad de las semillas de papa corriente, además de fortalecer y estandarizar las capacidades técnicas de los productores y productoras de semillas de papa respecto de la normativa vigente.

Por su parte, el coordinador regional del programa de Sanidad de la Papa, Isaul Saavedra, enfatizó que con este proyecto de resolución que establece los requisitos y obligaciones para la producción y comercialización de semilla corriente de papa se busca promover y fortalecer paulatinamente el proceso de producción de semilla corriente hacia una semilla de mejor calidad, contribuyendo a que los productores y productoras de semilla corriente tengan mejores herramientas para manejar fitosanitariamente sus producciones.

Uno de los puntos de la nueva propuesta que llamó la atención de los productores/as fue la inscripción de productores/as de semilla corriente de papa y responsabilidades, ya que para la inscripción se requiere un representante técnico con curso SAG aprobado. En este marco, el coordinador regional del programa de Sanidad de la Papa aclaró que el representante técnico puede ser un externo o el mismo agricultor/a fortaleciendo la labor de productores/as de semilla corriente de papa, quienes mayoritariamente pertenecen a la agricultura familiar campesina, normativa que reconoce sus experiencias y fortalece nuevas capacidades para la producción.

Inauguran moderna escuela en zona rural de Galvarino

En febrero de 2023 a causa de los incendios forestales que afectaron la zona, la Escuela Municipal Pangueco resultó completamente destruida obligando a sus 14 estudiantes a trasladarse a otro establecimiento del sector como parte del Plan de Contingencia establecido por el Ministerio de Educación.

Entre las acciones posteriores a la emergencia, se estableció una mesa técnica de trabajo con la Municipalidad de Galvarino, Seremía de Educación de La Araucanía y Desafío Levantemos Chile para la elaboración del proyecto a construir, según la normativa vigente en cuanto a infraestructura educativa del Mineduc, la que permitió la ejecución de obras de la escuela y proyecto de abastecimiento de agua por parte de Desafío, mientras que el Mineduc, a través de la Dirección de Educación Pública financiaron el proyecto sanitario y el equipamiento de la escuela, y finalmente el proyecto de habilitación de espacios exteriores fue financiado con fondos otorgados a través de un PMU (proyecto de mejoramiento urbano) de la Subdere.

Lo inédito de la alianza está en que junto a las instituciones del Estado, se apalancaron recursos desde instancias como Antofagasta Minerals (AMSA) y el Banco de Desarrollo de América Latina y el Caribe (CAF) por un monto de \$305.607.500 aproximadamente para la construcción de 187,33 m².

En dicho contexto, el Delegado Presidencial Regional, Eduardo Abdala, destacó esta inauguración que junto con dar respuesta a una necesidad de la comunidad educativa muestra los alcances del trabajo mancomunado “Con esta entrega se demuestra que cuando nos ponemos de acuerdo, cuando nos salimos de nuestros espacios propios y nos ponemos en los zapatos del otro y en las necesidades del otro, somos capaces de grandes logros como este”.

Por su parte, Ignacio Serrano, director ejecutivo de Desafío Levantemos Chile señaló “Sabemos que la educación es una verdadera emergencia, una necesidad urgente de la cual debemos hacernos cargo. Ver a los niños y niñas de Pangueco poder asistir a clases no solo es un beneficio para ellos, sino también para sus familias y para toda la comunidad. Hoy, reafirmamos que cuando trabajamos juntos, en colaboración público-privada, y con la gestión adecuada, podemos lograr grandes cambios”.

Sentado en una de las sillas de la nueva Escuela, Julián Suárez Silencio, director representante de CAF, indicó “Hoy, 6 de marzo del 2025, cumplimos dos años de trabajo en Chile y qué mejor que conmemorarlo de esta manera. Es un banco multilateral que trabaja justamente en favor de las agendas de desarrollo sostenible y de integración regional de América Latina y el Caribe. Cuando se habla de desarrollo, no se puede hablar de desarrollo, no podemos pensar el desarrollo, si no focalizamos en los niños y niñas, en el presente y en el futuro de América Latina y el Caribe. (...) este es el tipo de iniciativas que queremos apoyar”.



Municipio de Cholchol conmemora el día internacional de la mujer reconociendo a 70 mujeres líderes de la comuna

En la ceremonia encabezada por el alcalde Labraña, se destacaron a mujeres emprendedoras, dirigentas sociales, autoridades ancestrales, deportistas, educadoras, artistas y profesionales de diversas áreas, quienes han contribuido al desarrollo de la comuna.

En el marco de una nueva conmemoración del día internacional de la mujer, el municipio de Cholchol, encabezado por el alcalde Álvaro Labraña, llevó a cabo una simbólica ceremonia con el objetivo de homenajear y reconocer a 70 mujeres líderes, quienes, desde diversos ámbitos, han contribuido significativamente al desarrollo de la comuna.

Durante la jornada se destacó el trabajo de múltiples mujeres, las que, a través de los años, han impactado positivamente la vida de muchas personas. Entre ellas, estuvo presente la ex alcaldesa de Cholchol, Violeta Cea, quien fue la primera mujer en el cargo. A su vez, participaron autoridades ancestrales y territoriales, representantes de juntas de vecinos y agrupaciones sociales, deportistas, artistas, dirigentas sociales, emprendedoras, ex directoras de establecimientos educacionales y profesionales del área de la salud, entre varias otras mujeres líderes quienes, han inspirado a sus comunidades y son un ejemplo para seguir.

Al respecto, el alcalde de Cholchol, Álvaro Labraña, dijo que, "hoy hemos querido homenajear a todas las mujeres de nuestra comuna, a través de 70 mujeres líderes, quienes, lograron abrir el camino para que tantas otras mujeres de Cholchol pudiesen desarrollarse en diversos ámbitos, entre ellas, estuvo la exalcaldesa, también estuvieron ex directoras de establecimientos educacionales, autoridades tradicionales, dirigentas sociales y esto es porque nosotros tenemos un compromiso de poder apoyarlas y vamos a seguir haciendo este trabajo para impulsar a todas nuestras mujeres que contribuyen significativamente al desarrollo de Cholchol y espero que sigan por supuesto, luchando por sus derechos, estamos aún al debe con todas las mujeres, así que yo las instó a que puedan seguir defendiendo sus derechos y sin duda, acá van contar con un alcalde que siempre va a apoyarlas".

Yanina Torres, dirigente de la junta de vecinos Los Alerces, agradeció la invitación y destacó la importancia de contar con estos espacios que permiten visibilizar el trabajo de tantas mujeres, "una excelente instancia donde se tocaron muchos puntos y donde muchas mujeres pudieron contar sus problemáticas, también por qué es tan importante ser mujer, y yo creo que nunca se había hecho esta instancia antes en las otras administraciones, así que muy agradecida, muy contenta de que don Álvaro, nuestro alcalde haya creado esta instancia para todas nosotras, un espacio donde hemos logrado visibilizar nuestro trabajo y nuestra contribución a la comuna"

Por su parte, Teresa Lienqueo, representante del mundo mapuche y emprendedora, dijo que, "es muy bueno lo que está haciendo el municipio y don Álvaro Labraña con todas las mujeres de la comuna, reconocer su valor, por que nosotras somos muy esforzadas y espero nunca se pierda esto"

Cabe destacar que la actividad contó, además, con la participación de los concejales, Bernardita Viscarra, Alejandra Mellico e Ismael Cayul, quienes, junto a la primera autoridad comunal, destacaron el aporte de las mujeres en la historia de Cholchol.



Llegó marzo y Aguas Araucanía relanzó campaña “aplaza tu pago”

Pensando en los tradicionales gastos del tercer mes del año, la sanitaria recordó las distintas opciones que tienen los usuarios con dificultades económicas, ya sea aplazando el pago de su deuda o suscribiendo convenios de pago.

Marzo, mes de gastos. Esta época suele ser uno de los más complejos para los bolsillos de los hogares debido a los gastos de relevancia que deben enfrentar, es por ello que Aguas Araucanía relanzó su campaña de aplazamiento de pago, como una forma de aliviar el bolsillo de las familias de la región.

Diego Parada, Jefe Departamento Comercial y Cliente de la sanitaria señaló que desde el año 2014, la compañía habilitó el beneficio de aplazar el pago, que puede realizarse por los distintos canales que mantiene la compañía. Este beneficio consiste en postergar el pago de la boleta, hasta el día antes de la próxima facturación. Lo anterior sin ningún costo para el usuario. “Creemos que este mes en que todas las familias enfrentamos mayores gastos, nuestros clientes pueden optar por aplazar su pago y así no generar una deuda que posteriormente sea más difícil de pagar”, dijo.



Freire
LA COMUNA QUE TODO QUEREMOS

martes 11 de marzo | Centro cultural de Quepe
10:00 horas

miércoles 12 de marzo | Sede junta de vecinos n°1, Freire
10:00 horas

jueves 13 de marzo | Centro rehabilitación comunitaria de Radal
10:00 horas

Organiza: Mujeres jefas de hogar, Centro de la mujer, Oficina de la mujer, Programa 4 a 7, Organizaciones comunitarias.

Conversatorio mes de la Mujer

Asimismo, el ejecutivo destacó que continúan promoviendo los convenios de pago para aquellos usuarios que cuenten con deudas. “Se trata de una forma efectiva para ponerse al día, porque además dependiendo de su situación económica, pueden optar a convenios sin intereses o con bajos montos de pie”, acotó.

Quienes deseen optar por aplazar el pago o suscribir convenios pueden comunicarse al call center de la compañía 600 200 4545, ingresar al sitio web www.aguasaraucania.cl o acudir a un Centro de Atención de Clientes de la sanitaria.

¡Hola! Soy Mizu, Te ayudaré a conocer y aprender cómo utilizar nuestra web, fono, app, módulos de autoconsulta y WhatsApp.















PROMO ¡Frenillos!

Set Radiografías \$28.000

Estudio Pre- Ortodancia \$41.860

Instalación por arcada \$137.173

Controles \$42.000



Oralmedik

SERVICIO DE CIRUGÍA MENOR AMBULATORIA

OFRECEMOS

- Lesiones en piel
- Hernias
- Uñas encarnadas
- Implantes dentales
- Hemorroides
- Quistes - Lipomas

ACENDA TU EVALUACIÓN

+569 93505381

FRANCISCO BILBAO 634 PITRUFQUÉN.



TODO EN EL MISMO LUGAR



Cubamed

AV. FRANCISCO BILBAO #634 PITRUFQUÉN

452742696

¿NECESITAS ARRENDAR UN BOX?

- Medicina.
- Ginecología.
- Matrona.
- Psicología.
- Nutrición.
- Terapia Ocup.
- Fonoaudiología.

Blanco Encalada 466 Pitrufquén

Oralmedik



FM CENTRO

COMUNICANDO TUS SENTIDOS

RadioFmCentroChile +56 9 9385 3324

@radio_fmcentro @radio_fmcentro

www.fmcentro.cl



NOTICIAS DEL SUR

- LA VERDAD ESTA EN LA CALLE -

DESCENTRALIZANDO LA Información

NOTICIAS DELSUR.cl

