

FECHA

04/05/2026
08/05/2026

\$500

NOTICIAS DELSUR

- LA VERDAD ESTA EN LA CALLE -

CRUZ ROJA GORBEA REALIZÓ EMOTIVO ALMUERZO Y DESTACÓ LABOR DE SU COMEDOR SOLIDARIO



JÓVENES DE PITRUFQUÉN RECONOCIDOS COMO "TALENTOS DE LA ARAUCANÍA"



Municipalidad de Pitrufrquén rindió cuenta pública 2025

Pág. 7



Municipalidad de Freire presentó cuenta pública gestión 2025

Pág. 13

www.noticiasdelsur.cl

Noticias del Sur

noticias_del_sur

noticiasdel_sur

noticias_del_sur

Noticias del sur

DIRECCIÓN:

Av. 12 de Febrero #953,
oficina 1, Pitrufquén.

CONTACTATO ÁREA COMERCIAL:

+56 9 7228 1871

CONTACTO PRENSA:

+56 9 8822 8355

WHATSAPP:

+56 9 8822 8355

CORREO ELECTRÓNICO:

prensa@noticiasdelsur.cl

REPRESENTANTE LEGAL:

Brígida Cárcamo A.

REPORTERO:

Goretty Castillo

Cristian Vega

DISEÑO GRÁFICO:

Tomás Montano

“MÁS POBRES, PERO MÁS FELICES”: LA FALACIA DE LA FELICIDAD EN POBREZA

En las últimas semanas, hemos escuchado esto no es menor: existe persistentemente una idea tan seductora evidencia de que la pobreza como engañosa: que las personas pobres afecta incluso la capacidad serían, en el fondo, más felices. La frase cognitiva y emocional, especialmente en personas mayores de menores ingresos. No porque permite tolerar, e incluso romantizar, es solo vivir con menos: es la privación material.

La evidencia científica es menos complaciente y muestra que esta afirmación no resiste análisis. No es una verdad incómoda: es una falacia. Y puede desmontarse, al menos, en tres niveles

1. La pobreza sí deteriora el bienestar

Décadas de investigación en bienestar subjetivo muestran que el ingreso sí importa, especialmente cuando permite cubrir necesidades básicas como alimentación, vivienda y acceso a salud. Estudios clásicos como los de Ed Diener y la llamada paradoja de Richard Easterlin han sido claros: si bien la relación entre dinero y felicidad no es lineal, la pobreza tiene efectos directos y persistentes en el bienestar. Por el contrario, cuando los ingresos son insuficientes, el impacto negativo sobre el bienestar es significativo: se asocia a mayor estrés, peor salud mental y menor satisfacción vital.

En Chile, el problema es estructural. Según la CASEN 2024, la pobreza por ingresos alcanza un 17,3% (con un 6,9% en pobreza extrema) y un 17,7% en pobreza multidimensional, evidenciando carencias simultáneas en ámbitos como salud, educación, vivienda y seguridad social. Estas condiciones se concentran con mayor fuerza en hogares con personas mayores, personas con discapacidad y pueblos indígenas.

Pero el punto crítico no es solo cuánto ingreso falta, sino lo que esa falta produce. La evidencia es consistente: la pobreza se asocia a mayor exposición a estrés crónico, incertidumbre cotidiana, inseguridad material y desgaste emocional sostenido. En Chile, alrededor de un 15% de la población presenta síntomas depresivos, con mayor prevalencia en los sectores de menores ingresos.

La pobreza, entonces, no es solo una condición económica. Es una experiencia que impacta el cuerpo, las emociones y las trayectorias de vida. En ese contexto, sostener que existe “más felicidad” no es un hallazgo: es una distorsión.

La pobreza, entonces, no es solo una condición económica. Es una experiencia que impacta el cuerpo, las emociones y las trayectorias de vida. En ese contexto, sostener que existe “más felicidad” no es un hallazgo: es una distorsión.

2. La desigualdad también reduce la felicidad

El problema no es solo la pobreza en sí, sino la desigualdad. Investigaciones como las de Ngamaba, Panagioti y Armitage muestran que vivir en sociedades más desiguales se asocia a menudo con un menor bienestar subjetivo (satisfacción vital y felicidad), especialmente cuando se percibe como injusta o está vinculada a la corrupción. En contextos altamente desiguales, la comparación social se vuelve un factor clave



Agnieszka Bozanic
Fundación GeroActivismo



NUMEROS DE EMERGENCIA



Carabineros de Pitrufquén:

+56 9 8428 9208

Carabineros de Gorbea:

452466251

Carabineros de Freire:

452466256

PDI

PDI Pitrufquén:

45265 966 3



Ambulancia:

131



Bomberos:

134

“Estamos contra el tiempo”: joven con Duchenne pasó por Pitrufquén en su travesía solidaria

La comuna de Pitrufquén fue parte de una significativa cruzada solidaria encabezada por Julián Carvajal, joven de 17 años que padece distrofia muscular de Duchenne, una enfermedad degenerativa que afecta progresivamente su musculatura y pone en riesgo su vida.



El adolescente, junto a sus padres, se encuentra realizando una caminata desde Puerto Montt hasta el Palacio de La Moneda, con el objetivo de visibilizar esta patología en Chile y reunir los \$3.500 millones necesarios para acceder a un medicamento que podría mejorar su condición. En su paso por la comuna, el director de Desarrollo Comunitario (DIDECO), Marcelo Castillo, en representación de la alcaldesa Jacqueline Romero, lideró un equipo municipal compuesto por funcionarios de Seguridad Pública y del área de Salud, quienes brindaron acompañamiento y apoyo a Julián y su familia.

La travesía, que ya suma 14 días, ha estado marcada por el esfuerzo físico y emocional de sus protagonistas.

En ese contexto, los padres del joven, Mario Carvajal y Rocío Cárdenas, realizaron un llamado a la comunidad nacional a sumarse a esta campaña solidaria. “Esta campaña es urgente, estamos contra el tiempo. Julián cada día que pasa pierde algo. Hoy la única esperanza que tenemos es este medicamento”, expresó su madre, destacando la complejidad del proceso.

Por su parte, su padre enfatizó que “esta es una enfermedad degenerativa que lo ha afectado profundamente, ya que con los años va perdiendo musculatura. Por eso esta cruzada busca visibilizar su situación y lograr reunir los recursos necesarios, porque está en riesgo de vida”.

Quienes deseen colaborar pueden conocer más detalles del recorrido, la historia de Julián y las distintas formas de ayuda a través de su cuenta en Instagram @julian_contra_duchenne. Asimismo, se encuentran disponibles opciones de aporte mediante depósito a la Cuenta RUT 17.639.101-4 a nombre de Rocío Cárdenas, además del sitio web www.todosxjulian.cl

LICEO BICENTENARIO POLITÉCNICO PITRUFQUÉN 2026

Obtén aquí un **Título Técnico Nivel Medio**

Mecánica Automotriz **DUAL**

Atención de Enfermería **DUAL**

Contabilidad **DUAL**

Electrónica **DUAL**

Local Anexo-Internado

Dirección: Camino a Villarrica N° 1995, Pitrufquén
Teléfono local anexo: 45 2 391541

Balmaceda N°980, Pitrufquén 452399507

Liceo Bicentenario Politécnico Pitrufquén contacto@bicentenarioopitrufquen.com LBPP

Pitrufrquén celebra a sus talentos: cinco jóvenes de la comuna fueron reconocidos entre los “Jóvenes Talentos de La Araucanía 2026”

Cinco representantes de la comuna de Pitrufrquén fueron distinguidos en la ceremonia de reconocimiento de “Jóvenes Talentos de La Araucanía 2026”, iniciativa impulsada por El Austral de La Araucanía en alianza con Instituto Nacional de la Juventud, que destacó a 110 jóvenes provenientes de las 32 comunas de la región por su excelencia, liderazgo e impacto positivo en sus comunidades.

La actividad se desarrolló en el teatro municipal de Temuco, en una jornada cargada de emoción donde los seleccionados recibieron sus diplomas en medio de aplausos, mientras se proyectaban sus nombres y comunas de origen. El reconocimiento puso en valor no solo logros académicos o deportivos, sino también el liderazgo, la creatividad, el compromiso social y la capacidad de inspirar a otros.

Desde Pitrufrquén, fueron cinco los jóvenes destacados gracias al trabajo de postulación y acompañamiento realizado por la oficina municipal de la juventud, coordinada por Aaron Adamaco, gestión que permitió posicionar a la comuna en esta importante instancia regional.

Los jóvenes reconocidos fueron:

- Antonia Paz Salinas, destacada en el área literaria tras obtener el primer lugar nacional en microrelatos.
- Catalina Quilencheo, reconocida en el ámbito artístico por sus adaptaciones musicales.
- Diana Cáceres, destacada en voluntariado y acción social por su liderazgo e iniciativa comunitaria.
- Yeison Estrada, reconocido en el área cultural y artística como campeón regional de cueca y promotor de la formación de nuevas generaciones en el baile nacional.
- Samuel Millafil, distinguido por su labor como divulgador de la cultura mapuche mediante relatos, dibujos y fotografías presentadas en establecimientos educacionales.

El reconocimiento de estos cinco jóvenes reafirma el talento, la diversidad y el compromiso de la juventud de Pitrufrquén, consolidando a la comuna como una cantera de nuevas generaciones que aportan al desarrollo cultural, artístico y social de La Araucanía.



Municipalidad de Freire amplía plazo de postulación al FONDEVE 2026 hasta el 15 de mayo

Organizaciones sociales con personalidad jurídica vigente y directivas al día podrán acceder a este importante fondo de desarrollo vecinal.

La Municipalidad de Freire informó la ampliación del plazo de postulación al Fondo de Desarrollo Vecinal (FONDEVE) 2026, iniciativa destinada a apoyar proyectos impulsados por organizaciones sociales de la comuna, fortaleciendo el trabajo comunitario y promoviendo el desarrollo de los distintos sectores urbanos y rurales.

Desde el municipio realizaron un llamado a todas las juntas de vecinos, clubes deportivos, agrupaciones funcionales y demás organizaciones comunitarias que se encuentren correctamente formalizadas y con sus directivas vigentes, a presentar sus iniciativas hasta el próximo 15 de mayo, nuevo plazo definido para este proceso.

El FONDEVE busca financiar proyectos orientados al mejoramiento de espacios comunitarios, implementación de sedes sociales, equipamiento, actividades de desarrollo comunitario y otras acciones que contribuyan a mejorar la calidad de vida de las vecinas y vecinos de Freire.

El alcalde de Freire, José Colihuil, destacó la importancia de esta extensión de plazo, señalando que el objetivo es entregar mayores oportunidades para que las organizaciones puedan completar adecuadamente su documentación y participar del proceso.

“Queremos que ninguna organización quede fuera por falta de tiempo. Sabemos el importante trabajo que realizan nuestras dirigencias sociales en cada sector de la comuna, por eso hemos decidido ampliar el plazo de postulación al FONDEVE 2026 hasta el próximo 15 de mayo, permitiendo que más agrupaciones puedan presentar proyectos que vayan en beneficio directo de sus comunidades”, expresó el jefe comunal.

Desde la administración municipal reiteraron que las bases, requisitos y formularios de postulación se encuentran disponibles en dependencias municipales y en los canales oficiales del municipio.

Finalmente, el municipio invita a todas las organizaciones interesadas a acercarse a la Dirección de Desarrollo Comunitario (DIDECO) o a la Oficina de Organizaciones Sociales, donde profesionales estarán disponibles para orientar y apoyar el proceso de postulación



122 años de Gorbea: tradición y orgullo comunal

□ En el marco de un nuevo aniversario de nuestra comuna, vivimos una emotiva jornada marcada por el tradicional desfile y acto cívico, donde organizaciones, establecimientos educacionales e instituciones rindieron homenaje a la historia y el desarrollo de Gorbea.

Asimismo, se realizó el Te Deum, instancia de recogimiento y reflexión, en la que agradecemos por el camino recorrido y renovamos el compromiso con el futuro de nuestra comuna.



“Como Municipalidad de Gorbea, valoramos profundamente la participación de cada vecino y vecina que fue parte de esta significativa celebración, que nos une en identidad y sentido de pertenencia”.

Municipalidad de Pitrufquén rindió cuenta pública 2025 destacando inversión superior a \$55 mil millones

En el Centro Cultural de la comuna, la alcaldesa Jacqueline Romero presentó la Cuenta Pública 2025 de la Municipalidad de Pitrufquén, instancia en la que expuso los principales logros, inversiones y desafíos de su administración.

La ceremonia se desarrolló ante el Concejo Municipal, integrado por los concejales Pedro Lizama, Valeria Brun, Daniela Rivera, Osvaldo Villarroel, Luis Maricán y Víctor Sandoval, además de dirigentes comunitarios, autoridades originarias y representantes de instituciones de seguridad y del Gobierno Regional.

Durante su intervención, la jefa comunal informó que el municipio ejecutó un presupuesto superior a los 55 mil millones de pesos, destacando la inversión en áreas sociales, salud, educación y desarrollo urbano. Entre los avances, se mencionó la entrega de subvenciones a organizaciones comunitarias, el fortalecimiento de la red de atención en salud primaria, el otorgamiento de becas a deportistas y estudiantes de excelencia, y el incremento en los resultados SIMCE en establecimientos de la comuna.



En materia de gestión, la alcaldesa relevó la respuesta al socavón del sector Huefel, donde se logró habilitar una vía alternativa para asegurar la conectividad, quedando pendiente una solución definitiva vinculada al comportamiento del río Toltén. Asimismo, se destacaron obras de infraestructura urbana como la Plaza Los Héroes, la reposición de espacios públicos en Villa Los Ríos y la Multicancha El Alto.

En su alocución, la alcaldesa Jacqueline Romero subrayó el enfoque de su administración señalando que “somos una comuna pujante, con un alto crecimiento en los últimos años y como alcaldesa, junto a nuestro equipo municipal, hemos avanzado en infraestructura, en adelantos, en mejores servicios. Sabemos que falta mucho por hacer, que habrá críticas, pero estamos avanzando con la gente y con las organizaciones hacia una comuna moderna que entregue una mejor calidad de vida para todos”.

La Cuenta Pública se consolida como un ejercicio clave de transparencia y rendición de cuentas, proyectando los desafíos futuros para el desarrollo de la comuna.



Cruz Roja filial Gorbea realizó emotivo almuerzo criollo y destacó labor de su histórico comedor solidario

En una jornada marcada por la emoción, el reconocimiento y el espíritu de servicio, este jueves 30 de abril la sede de la Cruz Roja Filial Gorbea fue escenario de un significativo encuentro de camaradería, donde voluntarios, autoridades y colaboradores compartieron un tradicional almuerzo criollo en el marco de la semana aniversario de la comuna.

La actividad no solo permitió fortalecer los lazos entre quienes apoyan permanentemente esta noble causa, sino también poner en valor el trabajo silencioso y constante que realiza el comedor solidario de la institución, considerado actualmente el último comedor de Cruz Roja en funcionamiento en Chile.

El presidente de la Cruz Roja chilena filial Gorbea, Osvaldo Carter, destacó el simbolismo de la jornada y el compromiso de quienes sostienen diariamente esta obra social. "Hoy realizamos un almuerzo criollo por la semana aniversario de Gorbea. Es una actividad especial porque invitamos a autoridades y a las personas que colaboran con nosotros, pero sobre todo porque permite visibilizar la labor que hacemos día a día con nuestro comedor solidario", expresó.



Actualmente, el comedor solidario de la Cruz Roja de Gorbea entrega 30 almuerzos y 30 onces de lunes a viernes, beneficiando a personas en situación de vulnerabilidad que encuentran en este espacio una ayuda concreta y permanente.

Su funcionamiento es posible gracias al compromiso de 14 voluntarios activos, una trabajadora humanitaria remunerada encargada de la preparación diaria de alimentos y la colaboración de diversas agrupaciones, instituciones y vecinos que aportan con donaciones.

"Hoy gran parte del funcionamiento se sostiene con fondos de los propios voluntarios y con el apoyo de organizaciones colaboradoras. Todo aporte suma y es bienvenido para poder seguir adelante", señaló Carter.

Una historia de solidaridad que se mantiene viva

La historia de este comedor se remonta a varias décadas atrás. Inicialmente funcionó como un comedor infantil, pero con el paso de los años fue transformándose para atender a personas adultas en situación de vulnerabilidad social, adaptándose a las necesidades de la comunidad.

Desde la organización explicaron que muchas de las historias de quienes llegan a diario al recinto reflejan realidades complejas, lo que refuerza aún más la importancia de mantener operativo este servicio humanitario.

Uno de los aspectos más destacados de la filial de Gorbea es la diversidad etaria de su voluntariado, donde participan personas desde los 14 hasta los 84 años, reflejando el carácter transversal y comunitario de la organización.



“Es un orgullo ser parte de esta labor. Para todos los voluntarios significa muchísimo mantener en pie el último comedor de Cruz Roja que funciona en el país. Seguiremos mientras las fuerzas nos acompañen”, afirmó emocionado Carter.

Finalmente, desde la Cruz Roja Filial Gorbea reiteraron el llamado a la comunidad a sumarse a esta labor solidaria, ya sea mediante donaciones, aportes monetarios o integrándose al voluntariado.



La sede se encuentra ubicada en Lord Cochrane 401 de Gorbea, donde reciben colaboración de lunes a viernes entre las 10:00 y las 17:00 horas.

Una jornada de camaradería que no solo celebró una tradición local, sino que también puso en relieve el enorme corazón solidario que late día a día en la Cruz Roja de Gorbea.

Acompáñate todo el día con

 **universal**
La fuerza de escucharnos

Jorge Luis "El Potrillo"  **EL DESPERTAR UNIVERSAL**
LUN A VIE 7:00 A 9:00 HRS

LA MAÑANA UNIVERSAL  **Carlos Dartuwig**
LUN A SAB 9:00 A 13:00 HRS

Julio Castro  **JULITO AL VELADOR**
LUN A VIE 13:30 A 17:00 HRS

LA TARDE UNIVERSAL  **Chiko EDY**
LUN A VIE 17:00 A 20:00 HRS

Veritho Moya  **SEDUCCIÓN RANCHERA**
LUN A VIE 20:00 A 23:00 HRS

CONTÁCTANOS AL
+56452391434

Fundación «Te Apoyamos» culmina en Freire su despliegue territorial en La Araucanía

Con una intervención centrada en el levantamiento de cerca de 50 casos sociales, la comuna de Freire se convirtió en el punto de cierre de la estrategia territorial 2026 de Fundación Te Apoyamos en la región de La Araucanía, iniciativa que durante este año focalizó su trabajo en ocho comunas con altos índices de vulnerabilidad.

La fundación, creada en 2022 por el empresario y filántropo Andrónico Luksic, desplegó equipos en terreno para identificar necesidades urgentes en áreas como salud, educación, infraestructura comunitaria y calidad de vida, priorizando comunas con mayores índices de pobreza multidimensional y pobreza por ingresos.

“Fundación Te Apoyamos nació con el objetivo de tender una mano a las personas que necesitan ayuda para salir adelante, cumplir una meta o alcanzar un sueño”, explicó Estefany Jaque López, coordinadora territorial de la organización.

Freire: foco en salud, ruralidad y educación

En el caso de Freire, la fundación realizó un trabajo articulado con el municipio, establecimientos educacionales y equipos de salud para identificar casos urgentes y levantar información directamente en terreno.

“Estamos finalizando esta intervención con Freire, donde llevamos alrededor de 35 casos evaluados y esperamos cerrar con cerca de 50 casos levantados”, detalló Jaque.

Entre las principales brechas detectadas en la comuna destacan las necesidades en ayudas técnicas y equipamiento de salud, especialmente para personas en situación de discapacidad o con dependencia severa.

“Hemos detectado varias necesidades principalmente en salud, especialmente en ayudas técnicas y equipamiento de centros de salud. Muchas veces existen largas listas de espera para sillas de ruedas neurológicas, eléctricas o de mayor complejidad, y ahí buscamos apoyar de forma más expedita”, sostuvo la coordinadora.

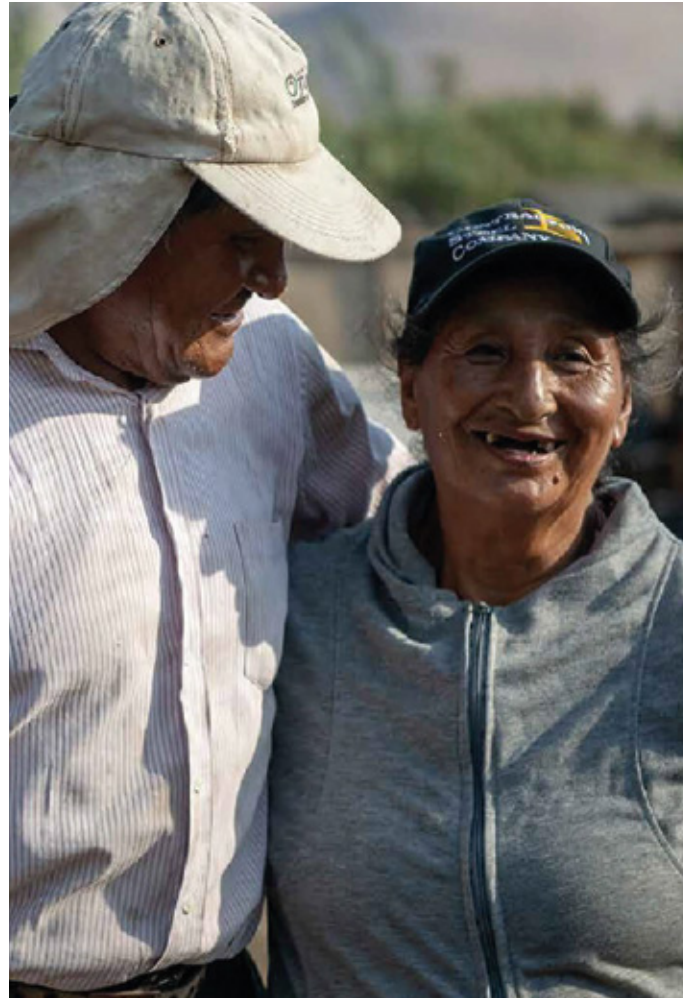

Asimismo, la fundación identificó problemas estructurales en sectores rurales de la comuna, especialmente vinculados al acceso al agua potable.

“Muchas familias nos cuentan que ni siquiera pueden tener una lavadora automática porque no cuentan con agua potable. Eso afecta su calidad de vida y genera problemas de salubridad”, agregó.

En el ámbito educacional, también se levantaron requerimientos relacionados con infraestructura escolar y equipamiento. “Hemos visto falta de patios techados, bibliotecas sin equipamiento y carencias de infraestructura que afectan directamente la experiencia educativa de los estudiantes”, indicó.

Casos recientes de apoyo en Freire

Desde 2023 a la fecha, Fundación Te Apoyamos ha concretado cerca de 20 apoyos en la comuna, principalmente en las áreas de salud, educación, emprendimiento y asistencia social.

Entre los casos más recientes destacan:
La entrega de un andador a un niño de 6 años con parálisis cerebral y 75% de discapacidad motora.

La donación de un asistente de tos a un menor de 2 años con atrofia muscular espinal.

La entrega de un notebook a una estudiante universitaria con enfermedad renal en lista de trasplante, permitiéndole continuar sus estudios desde el hogar.

Cobertura regional y nacional

La intervención en Freire puso término al despliegue regional que también contempló acciones en Cholchol, Galvarino, Carahue, Saavedra, Teodoro Schmidt, Nueva Imperial y Padre de las Casas.

Desde 2022, la fundación ha llegado a las 32 comunas de La Araucanía, donde ha materializado más de 550 apoyos, beneficiando a más de 450 personas y 70 organizaciones.

Entre sus iniciativas emblemáticas en la región destacan la entrega de desfibriladores en Saavedra, una sala neurosensorial en Cholchol, más de 100 ayudas técnicas en Galvarino y conexión a internet satelital para escuelas rurales en Collipulli.

Cómo postular

Las personas que requieran apoyo pueden postular durante todo el año a través del sitio oficial de la fundación. "Nuestro formulario web está disponible 24/7, no existen periodos de postulación. Las personas pueden ingresar su solicitud y luego son contactadas por trabajadoras sociales que evalúan cada caso de manera personalizada", explicó Jaque.

La organización mantiene abiertas postulaciones permanentes en sus seis áreas de acción: salud, educación, social, emprendimiento, deporte y cultura.

Más información y postulaciones en: Fundación Te Apoyamos
www.fundacionteapoyamos.cl



Con apenas 10 años, Gustavo Rodríguez Aravena comienza a consolidarse como una de las jóvenes promesas deportivas de Pitrufquén, destacando en distintas disciplinas pese a haber enfrentado problemas de salud que hace dos años lo obligaron a alejarse momentáneamente del fútbol.

Tras superar esa etapa, el menor retomó su desarrollo deportivo y actualmente integra la escuela de fútbol de Colo-Colo de Pitrufquén, donde fue seleccionado luego de una prueba realizada hace seis meses. Paralelamente, desde marzo entrena como arquero en la escuela municipal de fútbol de Pitrufquén, fortaleciendo así su formación en una segunda posición dentro de la cancha.

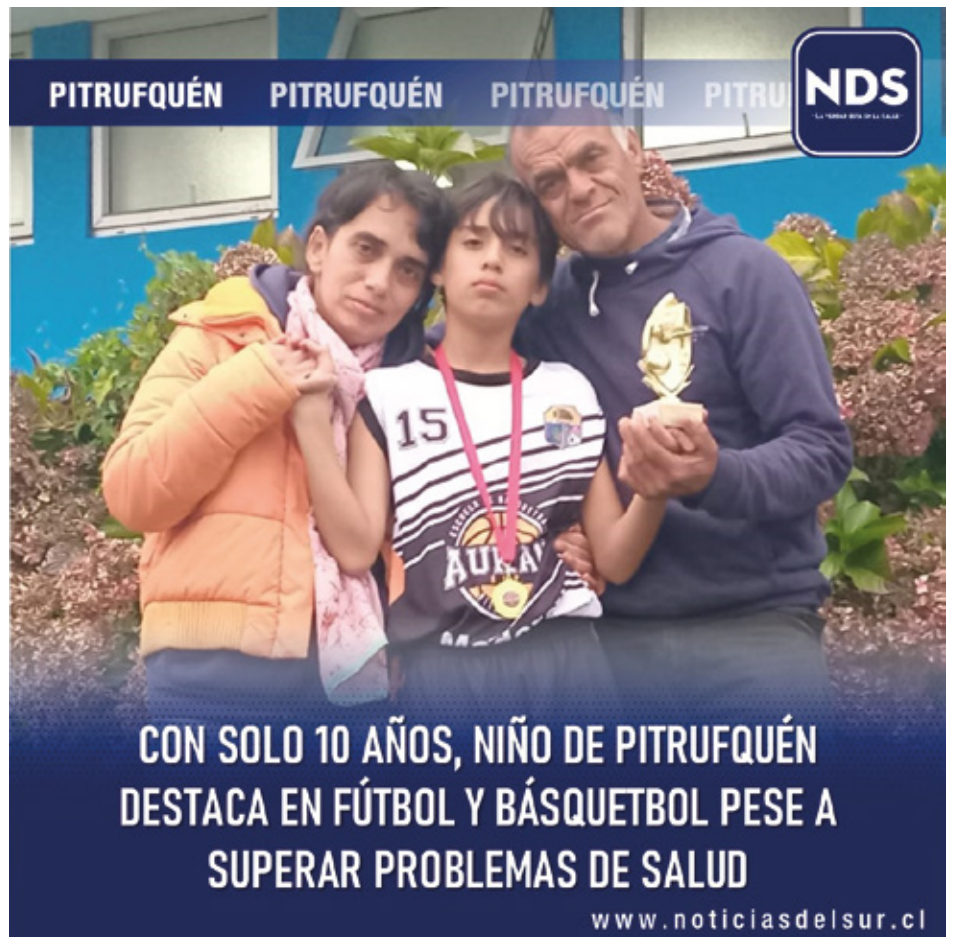

Además, Gustavo defiende los colores de Villa Los Ríos como defensa central, club con el que debutó recientemente dejando una positiva impresión en su primer partido oficial.

El joven deportista, estudiante de la escuela Juan Bautista Chesta de Pitrufquén, también ha demostrado talento en el básquetbol, disciplina en la que obtuvo su primer reconocimiento tras participar con el equipo Aunkan.

Aunque ha recibido interés desde otros clubes, las limitaciones económicas de su familia y su residencia en sector rural han dificultado concretar nuevas oportunidades. Sin embargo, su entorno mantiene la convicción de que Gustavo puede transformarse en uno de los futuros talentos deportivos de la comuna.



La gestión municipal 2025 de la comuna de Freire quedó plasmada este miércoles en la Cuenta Pública encabezada por el alcalde José Colihuil, instancia en la que se dieron a conocer los principales avances, proyectos ejecutados y desafíos asumidos por la administración comunal durante el último año.

La actividad reunió a autoridades locales, dirigentes sociales, representantes de organizaciones comunitarias y vecinos de distintos sectores de la comuna, quienes conocieron el balance de una gestión marcada por el fortalecimiento de programas sociales, inversión en infraestructura, apoyo a sectores rurales y el trabajo coordinado entre el municipio y sus distintas unidades.

Durante la exposición, el jefe comunal destacó los esfuerzos realizados por los equipos municipales y el compromiso de los funcionarios para sacar adelante iniciativas orientadas a mejorar la calidad de vida de las familias de Freire, pese a las dificultades y exigencias que implicó el año 2025.

“Ha sido un año duro, de mucho trabajo y de grandes desafíos, pero también de importantes avances para nuestra comuna. Aquí hay un esfuerzo enorme de nuestros funcionarios, de los equipos municipales y de todos quienes han trabajado con compromiso para responder a las necesidades de nuestros vecinos”, señaló el alcalde José Colihuil.



La autoridad comunal agregó que la administración continuará enfocada en generar nuevas oportunidades y beneficios para la comunidad, fortaleciendo el desarrollo local y la cercanía con las organizaciones y territorios de la comuna.

“Seguiremos trabajando en esta misma línea, con responsabilidad y compromiso, porque nuestro objetivo es continuar mejorando la vida de las personas y seguir avanzando en proyectos que beneficien directamente a nuestros vecinos y vecinas”, expresó.

La Cuenta Pública 2025 permitió además realizar un repaso de las principales acciones impulsadas por el municipio en áreas como desarrollo comunitario, salud, educación, apoyo social, deporte, cultura y mejoramiento urbano y rural, consolidando una gestión enfocada en el bienestar y progreso de la comuna.

Colegios de Pitrufrquén celebraron en grande el día de la convivencia escolar

Más de cien estudiantes de establecimientos municipales y particular subvencionados de la comuna, participaron en una jornada de Convivencia Escolar.

La instancia organizada por el municipio de Pitrufrquén a través del Departamento de Educación Municipal, DAEM, se realizó en las dependencias del Centro Deportivo Winfit con la asistencia de programas municipales, JUNJI y Carabineros de Chile a través de su brigada canina y motorizada. La iniciativa aportó espacios deportivos, de esparcimiento e información para estudiantes de las zonas urbanas y rurales.

Temas como la sana convivencia al interior de las aulas, la prevención al consumo de drogas y la importancia de salud mental fueron expuestos por profesionales y funcionarios en cada uno de los stands instalados en el lugar.

“Estamos conmemorando el día de la convivencia Escolar donde lo que hacemos es fomentar la buena salud mental, el trabajo en equipo y el compañerismo, aspectos muy importantes para mantener una sana convivencia al interior de las escuelas”, indicó Ana María Sabugo, coordinadora de Convivencia Escolar del DAEM.



La actividad contó con la presencia de la alcaldesa Jacqueline Romero, quien destacó: “Es muy importante que en esta actividad participen docentes y estudiantes, en especial, por los problemas de Salud Mental existentes. Estos espacios para divertirse y conocerse son relevantes para mejorar la convivencia. Como municipio de Pitrufrquén seguiremos trabajando por nuestros niños y niñas, más aún en estos tiempos difíciles. Pero también el llamado es a los adultos para que se atrevan a conversar los problemas y propiciar espacios sanos en sus hogares”, indicó.

Para los organizadores la asistencia del Centro Deportivo Winfit y Carabineros de Chile fue esencial para el desarrollo de esta actividad. El primero con la disposición de los espacios y en el caso de la policía uniformada con la disposición de una brigada motorizada que paseó a los estudiantes; y con la invitación de la una brigada canina que deleitó a los asistentes con sus acrobacias y acciones de protección ante, por ejemplo, la ocurrencia de un delito in fraganti.

“Es muy buena la actividad. Me gustó lo de la patrulla canina y es bueno que se haga esto porque la gente se conoce y nos integramos más”, dijo Renato, estudiante de la Escuela Unión Latinoamericana.

En tanto, Lucía, estudiante de la Escuela Juan Bautista Chesta, resaltó: “Me parece bien que se hagan estas actividad porque son bonitas y nos ayudan a muchas cosas”, concluyó.

241 personas habrían muerto por cáncer colorrectal en la Región de La Araucanía en 2025

En los últimos años, el cáncer colorrectal se ha convertido en la tercera causa de muerte por cáncer en Chile, con un aumento sostenido, según datos del Departamento de Estadísticas e Información en Salud (DEIS) del Minsal. Esto es especialmente preocupante, considerando que 9 de cada 10 personas podrían curarse si la enfermedad se detecta de manera precoz.

El cáncer colorrectal se origina por el crecimiento anormal de células en el colon o el recto. En muchos casos, estas células forman pólipos adenomatosos, que con el tiempo pueden volverse malignos. Por lo que su detección oportuna permite extirparlos a tiempo e impedir que evolucionen a cáncer.

Cuando aparecen signos como sangrado, anemia o cambios en el hábito intestinal, muchas veces la enfermedad ya está avanzada. Por eso, el foco hoy está puesto en anticiparse. “Detectarlo precozmente permite identificar pólipos o cáncer en etapas iniciales, cuando las posibilidades de curación superan el 90%. Por eso, la detección temprana es la herramienta más efectiva para cambiar el pronóstico de esta enfermedad”, enfatiza la doctora Macarena Larraín, gastro-oncóloga de FALP.

De acuerdo con datos preliminares del Departamento de Estadísticas e Información de Salud (DEIS) del Minsal, en la región de La Araucanía fallecieron 241 personas debido a este cáncer en 2025. Esta cifra representa 18 fallecimientos menos que en 2024. Del total, 126 casos corresponden a personas entre 70 y 89 años, seguido por 79 fallecidos entre 50 y 69 años.

En este contexto, el Test Inmunoquímico Fecal (FIT, por sus siglas en inglés) se ha posicionado como una de las herramientas más efectivas para reducir esta brecha. Su funcionamiento es simple, pero su impacto puede ser determinante: permite detectar sangre oculta en las deposiciones, imperceptible a simple vista, que puede alertar sobre lesiones en etapas iniciales.

A esto se suma un factor clave: su accesibilidad. A diferencia de otros exámenes, el FIT se realiza en casa, no requiere preparación ni genera molestias, lo que lo convierte en una puerta de entrada efectiva a la prevención. “El uso regular del FIT facilita la detección de lesiones antes de que progresen a cáncer o en etapas muy iniciales. En programas internacionales, su implementación ha logrado reducir la mortalidad entre un 20% y un 30%”, señala la doctora Larraín.

Hasta marzo del 2025, la colonoscopia era la principal herramienta diagnóstica, pero su costo elevado, la disponibilidad limitada de especialistas y los requisitos del procedimiento, dificultaban su aplicación masiva. Por eso, y con el objetivo de mejorar el acceso a la detección, el Fondo Nacional de Salud (FONASA) incorporó el FIT en su Modalidad Libre Elección (MLE).

El doctor José Miguel Bernucci, director de Prevención y Detección Precoz del Cáncer de FALP, explica: “Con este examen mejoramos la eficiencia del diagnóstico colonoscópico, ya que permite indicar este procedimiento solo a quienes realmente lo necesitan. Además, el FIT es más preciso en comparación con los métodos tradicionales y representa un ahorro significativo de recursos, tanto para las personas como para el sistema de salud”.

Con el fin de educar sobre los factores de riesgo relacionados a este cáncer, Fundación Arturo López Pérez (FALP) relanzó su campaña “Mantén tu camino libre”. “La educación es clave para generar conciencia, en especial considerando que 7 de cada 10 pacientes que desarrollan cáncer colorrectal no tienen antecedentes familiares directos, y que se trata de una enfermedad silenciosa”, indica la doctora Larraín.

El llamado es a informarse y adoptar hábitos saludables: mantener una dieta rica en frutas y verduras, realizar actividad física de forma regular, no fumar, reducir el consumo de carnes rojas y procesadas, y evitar la ingesta de alcohol.

Oralmedik

Blanquear sin dañar el esmalte *es posible.*

Descubre más en la descripción ↘

CUIDANDO SU SALUD

De Lunes a Domingo

WWW.CUBAMED.CL

PLUS SALUD

Plus salud

El plus que necesita tu vida

UBÍCANOS EN: FRANCISCO BILBAO #778, PITRUFQUÉN

Masoterapia: Alannisse Brun	Podología: Romina Antipichun	Lamimaker: Karina Espinoza	Terapeuta Energética: Karen Silva	Oficina 1	Psicología: Ps. Carla Farfán	Fonoaudiología: • Carolina Solís • Yarixa Monsalve	Educadora Diferencial: Astryd Varas	Terapia Ocupacional: Katio Pinilla	Trabajadora Social: Deisy Beltrán Flores	Oficina 8
--------------------------------	---------------------------------	-------------------------------	--------------------------------------	-----------	---------------------------------	--	--	---------------------------------------	---	-----------

Horario de atención, Lunes a Sábados, disponibilidad horaria a confirmar.

PLUS SALUD
CONSULTA TERAPÉUTICA INTEGRAL

@plussalud.pitrufquen
plussalud.info@gmail.com
+56954286587

FM CENTRO

COMUNICANDO TUS SENTIDOS

RadioFmCentroChile +56 9 9385 3324
@radio_fmcentro @radio_fmcentro

www.fmcentro.cl

NOTICIAS DEL SUR

- LA VERDAD ESTÁ EN LA CALLE -

DESCENTRALIZANDO
LA Información

NOTICIAS DELSUR.cl

NUEVO PROGRAMA

FM GENTE

Sabor Nostálgico

con Veritho Moya
Lun a Vie 10Hrs.